

# SADO ACOLHE

Associação de Apoio às Crianças, Jovens e Idosos  
da Freguesia do Sado



## RELATÓRIO E CONTAS - 2009



## INDICE GERAL

|             |  |           |
|-------------|--|-----------|
| <b>1.</b>   | <b>INTRODUÇÃO .....</b>                                      | <b>3</b>  |
| <b>2.</b>   | <b>ENQUADRAMENTO SÓCIO-ECONÓMICO DA FREGUESIA SADO .....</b> | <b>5</b>  |
| <b>3.</b>   | <b>CORPOS SOCIAIS.....</b>                                   | <b>6</b>  |
| <b>4.</b>   | <b>ACTIVIDADES DESENVOLVIDAS .....</b>                       | <b>8</b>  |
| <b>5.</b>   | <b>DEMONSTRAÇÃO FINANCEIRA .....</b>                         | <b>13</b> |
| <b>5.1.</b> | <b>Balancete – Ano 2009.....</b>                             | <b>13</b> |
| <b>5.2.</b> | <b>Direitos.....</b>   | <b>13</b> |
| <b>6.</b>   | <b>CONSIDERAÇÕES FINAIS .....</b>                            | <b>14</b> |



## 1. INTRODUÇÃO

A SADO ACOLHE – Associação de Apoio às Crianças, Jovens e Idosos da Freguesia do Sado, doravante designada apenas por SADO ACOLHE, fundada em 1 de Abril de 2009, é uma instituição de solidariedade e apoio social sem fins lucrativos, criada por um grupo de cidadãos da freguesia do Sado.

Este projecto surgiu pelo facto da freguesia do Sado ser muito carenciada na oferta de equipamentos sociais, nomeadamente, na área dos idosos, e também por constituir uma reivindicação de há vários anos da população local e uma preocupação desde sempre dos eleitos na freguesia.

Devido à incapacidade financeira da Junta de Freguesia do Sado na realização, por si só, de um projecto desta envergadura, surgiu o convite, por parte desta, a um grupo de cidadãos locais para a formação desta associação com o objectivo de tentar colmatar esta lacuna.

A SADO ACOLHE tem a sua sede na Freguesia do Sado e desenvolve a sua acção no concelho de Setúbal, podendo colaborar com outras instituições quer a nível local, regional ou nacional, no âmbito dos objectivos a que se propõe.

Para a realização dos seus objectivos, a SADO ACOLHE está apostada em implementar na Freguesia do Sado um equipamento social com diversas valências, nomeadamente centro de dia com apoio domiciliário, lar para terceira idade, creche, jardim-de-infância e actividades de apoio a jovens. Contudo, a concretização deste projecto terá de ser efectuada de forma faseada, assumindo-se como prioridade, a abertura de um Centro de Dia com apoio domiciliário.

O contexto em que a freguesia do Sado se insere é marcado pela sua perifericidade geográfica e pelos baixos níveis de rendimento de uma parte importante da sua população residente. Esta situação dificulta o acesso desta população a determinados equipamentos e serviços de natureza cultural e desportiva, que se concentram maioritariamente na Cidade.

O presente documento constitui o Relatório e Contas de Gerência da SADO ACOLHE referente ao ano de 2009.



O Relatório encontra-se estruturado em cinco capítulos fundamentais, designadamente:

1. Enquadramento Sócio-económico da Freguesia do Sado
2. Corpos Sociais
3. Actividades Desenvolvidas
4. Contas de Gerência
5. Considerações Finais



## 2. ENQUADRAMENTO SÓCIO-ECONÓMICO DA FREGUESIA SADO

A freguesia do Sado foi constituída no ano de 1985 e tem uma área territorial 20,7 km<sup>2</sup>, na qual se destacam três núcleos urbanos diferenciados: Praias do Sado, Santo Ovídio e Faralhão. De acordo com os Censos de 2001, a freguesia possuía 5.457 habitantes, sendo 13,0% crianças, 7,5% adolescentes, 43,5% adultos e 35,7% idosos.

A grande maioria da população residente apresenta uma baixa capacidade económica e, conseqüentemente, dificuldade em aceder a serviços de assistência social proporcionados por entidades de carácter privado.

A freguesia em apreço tem características semi-urbanas, cabendo à indústria o principal sustentáculo da base económica local (zona industrial da Mitrena), embora a agricultura, a pesca e a aquicultura apresentem também alguma expressão.



### 3. CORPOS SOCIAIS

➤ **MESA DA ASSEMBLEIA-GERAL:**

- Presidente: Sandra Cristina Braz Duarte
- 1.º Secretário: Graça Maria Reigota Carvalho
- 2.º Secretário: Rute da Silva Alves Martins

➤ **DIRECÇÃO:**

- Presidente: Sílvia da Graça José
- Vice - Presidente: Vasco Raminhas da Silva
- Secretário: Ana Maria Azenha Roldão
- Tesoureiro: Carlos Cardoso Parrulas
- Vogal: Manuel da Cruz Ferreirinha

**Suplentes:**

- José Carlos Bento Antunes
- Vanda Cristina dos Santos Mateus
- José Jorge da Silva Martins
- Constança Silva Amador Peixoto
- Carlos Alberto Pedro

➤ **CONSELHO FISCAL:**

- Presidente: Ana Maria Esperança



- Vogal: Maria de Fátima Silva Caetano
  
- Vogal: Julieta Maria da Silva Fernandes

**Suplentes:**

- Paulino Inácio Véstias Santos
  
- António Carlos C. Guerreiro
  
- Fernando Manuel da Silva Esteves



## 4. ACTIVIDADES DESENVOLVIDAS

Durante o ano de 2009 foram desenvolvidas várias acções que contribuíram para a concretização dos objectivos definidos pela SADO ACOLHE. As actividades que em seguida se apresentam encontram-se organizadas por meses.

### ➤ JANEIRO

- Estabelecimento de contactos com a Câmara Municipal de Setúbal e com o Centro Distrital de Segurança Social de Setúbal com a finalidade de recolha de informação e de orientações para a constituição da Associação.
- Estabelecimento de contacto com um atelier de arquitectura para a elaboração do projecto do equipamento social.

### ➤ FEVEREIRO

- Redacção dos Estatutos da SADO ACOLHE.

### ➤ MARÇO

- Eleição dos Corpos Sociais da SADO ACOLHE.
- Reunião com o Sr. Vereador da Câmara Municipal de Setúbal Eusébio Candeias tendo em vista a possibilidade de cedência de um terreno por parte do Município para a construção de um equipamento social.

### ➤ ABRIL

- Registo da SADO ACOLHE no Cartório Notarial de Setúbal (1 de Abril).
- Solicitação de um terreno à Câmara Municipal de Setúbal para a construção do equipamento social.
- Reunião com a Sra. Dra. Conceição Loureiro, Chefe da Divisão de Inclusão Social da Câmara Municipal de Setúbal (20 de Abril).





**SADO ACOLHE – Associação de Apoio às Crianças, Jovens e Idosos da Freguesia do Sado**

- Apresentação da SADO ACOLHE à Comunicação Social e às principais instituições da região (23 de Abril).
- Publicação de dois artigos sobre a SADO ACOLHE no Jornal "O Setubalense" e no "Jornal de Setúbal" respectivamente (27 de Abril).

➤ **MAIO**

- Participação da Presidente da Direcção no programa do Sr. Policarpo de Freitas, na Rádio Voz de Setúbal (6 de Maio).
- Apresentação pública da SADO ACOLHE junto da população de Praias do Sado (Pavilhão da U.C.R.D. Praiense, 7 de Maio).



- Apresentação pública da SADO ACOLHE junto da população do Faralhão (Cooperativa de Habitação "Benvinda a Liberdade", 8 de Maio).





➤ **JUNHO**

- Início da cobrança de quotas aos associados (2 euros/mês + 2 euros inscrição).
- Entrega de candidatura no Centro Distrital de Segurança Social de Setúbal para obtenção do estatuto de Instituição Particular de Solidariedade Social (1 de Junho).

➤ **JULHO**

- Envio de cartas de apresentação da SADO ACOLHE a várias empresas da região de Setúbal e solicitação de apoios.
- Assinatura de protocolo com a SECIL / Cerimónia de entrega dos subsídios (13 de Julho).

➤ **AGOSTO**

- Reunião da Direcção da SADO ACOLHE com a Sra. Dra. Fátima Lopes, Directora do Centro Distrital de Segurança Social de Setúbal, para discutir a candidatura a Instituição Particular de Solidariedade Social (11 de Agosto).
- Participação nas X Festas do Moinho de Maré da Mourisca, com um "stand" institucional. Para além da acção de divulgação da SADO ACOLHE, foram desenvolvidas algumas actividades com o objectivo de angariar receitas – rifas, venda de ginginha e de *merchandising* (28 a 30 de Agosto).

➤ **SETEMBRO**

- Cedência pela Câmara Municipal de Setúbal de um terreno com 5.000 m<sup>2</sup> à SADO ACOLHE. O terreno foi cedido em direito de superfície por 50 anos e situa-se na Rua Ferreira de Castro, em Praias do Sado, junto à Cooperativa de Habitação de Praias do Sado, em frente à Igreja (2 de Setembro).



- Visita de duas técnicas do Centro Distrital de Segurança Social de Setúbal à freguesia do Sado / Reunião com a Direcção da SADO ACOLHE (8 de Setembro).
- Reunião com o Administrador da SAPEC AGRO, Sr. Eng.º João Estrela, para apresentação da SADO ACOLHE e avaliação de possíveis apoios. Nesta reunião a Direcção da SADO ACOLHE foi acompanhada pelo Sr. Presidente da Junta de Freguesia do Sado António Augusto.
- Colocação de uma cabine de apoio no terreno cedido à SADO ACOLHE pelo Município de Setúbal / Limpeza do terreno pela Junta de Freguesia do Sado.

#### ➤ OUTUBRO

- Prestação de apoio voluntário à Festa do Idoso, promovida pela Junta de Freguesia do Sado.
- Participação no Encontro Anual de Dirigentes Associativos do Concelho de Setúbal, promovido pela Câmara Municipal de Setúbal.
- Reunião com a Direcção da Associação de Socorros Mútuos Setubalense.
- Visita às instalações do LATI - Centro de Dia, Lar de Idosos, Jardim-de-Infância e ATL (23 de Outubro).

#### ➤ NOVEMBRO

- Reunião com o Sr. Arq.º Hélder Cortez para a definição do programa base do projecto de arquitectura do equipamento social da SADO ACOLHE (6 de Novembro).

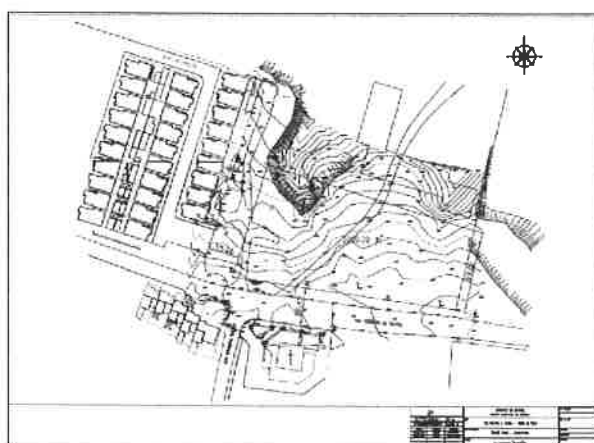

➤ **DEZEMBRO**

- (Não foi desenvolvida nenhuma actividade de carácter relevante)



## 5. DEMONSTRAÇÃO FINANCEIRA

### 5.1. BALANCETE – ANO 2009

| DESCRIÇÃO   | RECEITAS<br>(€) | DESPESAS<br>(€)   | RESULTADO<br>(€) |
|---|-----------------|-------------------|------------------|
| Constituição/Registo da Associação                                      | -               | 363,93            | - 363,93         |
| Livro de Actas  | -               | 12,50             | - 12,50          |
| Carimbo   | -               | 40,0              | - 40,00          |
| Cadernetas de facturas  | -               | 97,20             | - 97,20          |
| Envio de cartas (CTT)   | -               | 2,46              | - 2,46           |
| X Festas do Moinho de Maré da Mourisca                                  | 764,91          | 396,06            | 368,85           |
| Quotização  | 2.792,00        | -                 | 2.792,00         |
| Protocolo SECIL   | 500,00          | -                 | 500,00           |
| Donativos   | 250,00          | -                 | 250,00           |
| <b>TOTAL</b>  | <b>4.306,91</b> | <b>912,15</b>     | <b>3.394,76</b>  |
| <b>Saldo da Conta à Ordem na Caixa Geral de Depósitos em 31/12/2009</b> |                 |                   |                  |
|   |                 | <b>3.394,76 €</b> |                  |

### 5.2. DIREITOS

|  |          |
|--|----------|
| <b>DIREITOS:</b>                           |          |
| Subsídio da Junta de Freguesia do Sado (*) | 450,00 € |

(\*) O subsídio foi deliberado pelo Executivo da Junta de Freguesia do Sado em 29 de Maio de 2009, não tendo ainda sido pago à SADO ACOLHE.



## 6. CONSIDERAÇÕES FINAIS

A Direcção da SADO ACOLHE, e restantes Corpos Sociais, têm consciência que o projecto que decidiram abraçar é arrojado e que o caminho a percorrer para a sua concretização não será fácil e rápido. Todavia, sabe-se actualmente que nada se constrói sem audácia, ousadia e perseverança. Nas palavras do poeta António Gedeão "O Sonho Comanda a Vida", e é neste sonho que estamos apostados.

O grupo de cidadãos que integra os Corpos Sociais da SADO ACOLHE, na sua totalidade residentes na freguesia do Sado e muitos com todo o percurso de vida aqui efectuado, abraçaram com muita convicção e empenho este desafio.

A concessão do estatuto de Instituição Particular de Solidariedade Social por parte do Centro Distrital da Segurança Social de Setúbal constitui neste momento um dos marcos estratégicos para o sucesso deste projecto.

Cabe relevar o elevado empenho e apoio prestado pela Junta de Freguesia do Sado, Câmara Municipal de Setúbal, Centro Distrital da Segurança Social de Setúbal e SECIL no ainda curto percurso de vida da SADO ACOLHE. Um agradecimento à U.C.R.D. Praiense, Cooperativa de Habitação "Benvinda a Liberdade", LATI, Associação de Socorros Mútuos Setubalense, Sr. Arq.º Hélder Cortez, Sr. João Luís, Jornal "O Setubalense", "Jornal de Setúbal" e SAPEC AGRO. Estamos certos de que estas e outras entidades se afirmarão como parceiros privilegiados desta Associação na concretização dos objectivos a que se propõe.