

SADO ACOLHE

**Associação de Apoio às Crianças, Jovens e Idosos
da Freguesia do Sado**

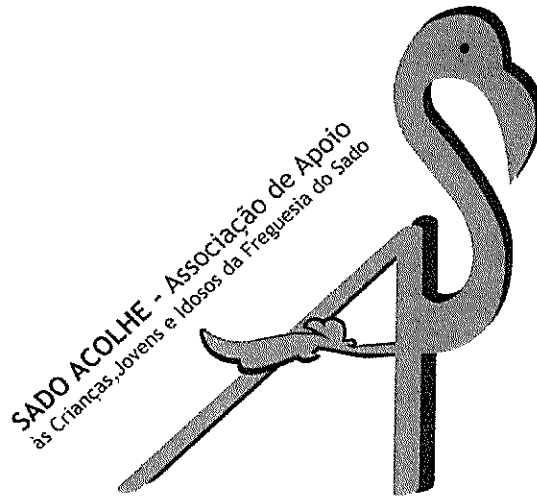

RELATÓRIO E CONTAS - 2021



INDICE GERAL

1. INTRODUÇÃO	3
2. CORPOS SOCIAIS	4
3. ATIVIDADES DESENVOLVIDAS DURANTE O ANO DE 2021	5
4. DEMONSTRAÇÃO FINANCEIRA.....	12
4.1. Balancete – Ano 2021	12
4.2. Receitas em Espécie.....	12
5. CONSIDERAÇÕES FINAIS	13

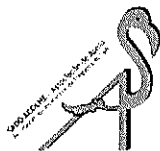

1. INTRODUÇÃO

O presente documento constitui o Relatório e Contas da SADO ACOLHE – Associação de Apoio às Crianças, Jovens e Idosos da Freguesia do Sado, doravante designada apenas por SADO ACOLHE, referente ao ano de 2021.

O Relatório encontra-se estruturado em quatro capítulos fundamentais, designadamente:

1. Corpos sociais.
2. Atividades desenvolvidas durante o ano de 2021.
3. Demonstração financeira.
4. Considerações finais.



2. CORPOS SOCIAIS

MESA DA ASSEMBLEIA GERAL

Presidente: Carlos Mata (Sócio n.º 272)

1.ª Secretária: Fátima Caetano (Sócia n.º 9)

2.º Secretário: Jorge Martins (Sócio n.º 15)

DIREÇÃO

Presidente: Dora Cristina Soeiro Mira (Sócia n.º 122)

Vice-Presidente: Vasco Raminhas da Silva (Sócio n.º 4)

Tesoureiro: Marta Barão Tomé (Sócia n.º 341)

Secretário: André Diogo (Sócio n.º 344)

Vogal: Sílvia Diogo (Sócia n.º 123)

Suplentes:

António Santos (Sócio n.º 342)

Sílvia Chainho (Sócia n.º 343)

Celeste Silva (Sócia n.º 338)

CONSELHO FISCAL

Presidente: Graça Reigota (Sócia n.º 2)

Vogal: José Carlos Bento (Sócio n.º 13)

Vogal: Ana Rita Fernandes (Sócia n.º 345)

Suplentes:

Júlieta Fernandes (Sócia n.º 10)



3. ATIVIDADES DESENVOLVIDAS DURANTE O ANO DE 2021

Durante o ano de 2021 a SADO ACOLHE continuou a sentir dificuldade em desenvolver as atividades previstas no plano de atividades ainda no âmbito da pandemia por COVID-19. Esta situação refletiu-se na atividade da associação, limitou a sua atuação e condicionou a sua dinâmica, nomeadamente com o encerramento das instalações sociais e as limitações no atendimento à população, o que prejudicou a criação de alguma receita. De qualquer forma, conseguimos assegurar a cobrança de algumas quotas permitindo continuar a cumprir com as obrigações inerentes à atividade da associação.

Continuámos a realizar e a divulgar nas nossas redes sociais campanhas de sensibilização de cumprimento das recomendações da DGS e medidas de isolamento para a COVID-19. Mantivemos o plano de contingência atualizado, tendo o mesmo sido partilhado com a população. Continuámos o contato com os nossos associados, via telefone, no sentido de identificar eventuais necessidades de apoio social.

Esperamos poder continuar a apoiar quem mais precisa neste período de pandemia, e sempre que se verifique necessidade. Contamos melhorar a situação dos beneficiários identificados, nomeadamente no que concerne às suas necessidades (entrega de bens alimentares e não alimentares (vestuário, calçado,.../ idas ao centro de saúde/ aquisição de medicação/covid 19/ isolamento social/ entre outras emergências sociais)



reuniu com os candidatos às autárquicas onde deu a conhecer os projetos, as necessidades e os anseios da nossa associação.

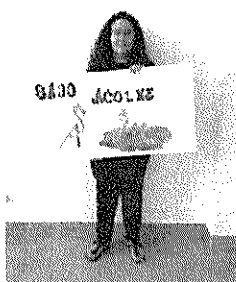

A SADO ACOLHE apoia a formação em contexto de trabalho. Assim, no dia 1 de julho recebemos aluna do IPS, do curso Técnico Superior Profissional de apoio à gestão de organizações sociais.

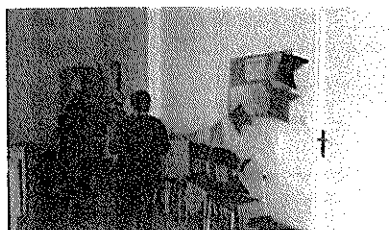

Celebração dos Santos populares. Decoração dos parques públicos da freguesia. Uma colaboração entre a junta de freguesia e a SADO ACOLHE.

No dia 13 de novembro em parceria com a junta de freguesia do Sado celebrámos o S. Martinho no Polo Social e Cultural da Freguesia. A adesão da população foi manifesta e foi bom voltar a reunir as pessoas.



Continuação da Campanha de angariação de fundos "Apoiar e Doar"

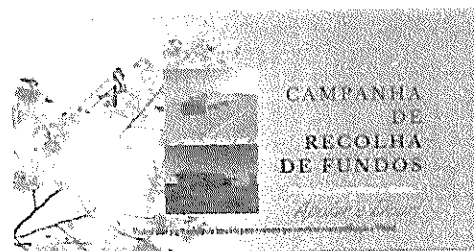



No dia 27 de novembro, realizou-se a Assembleia geral de sócios ordinária, na sede da SADO ACOLHE, onde foram garantidas todas as normas da DGS.

Com a seguinte ordem de trabalhos:

Apresentação e Votação do Plano de Atividades de 2022



A loja social foi criada com o objetivo de suprir as necessidades imediatas de famílias em risco socioeconómico, nomeadamente em situação de desemprego, ou em situação de vulnerabilidade social e com crianças e jovens dependentes, ou idosos com reduzidos recursos económicos.

A Loja dispõe de têxteis e vestuário, acessórios e calçado, equipamento doméstico e eletrodomésticos, mobiliário, brinquedos e jogos, produtos de higiene pessoal e doméstica entre outros.

Este é um espaço de inclusão, de partilha, de pedir ajuda sem constrangimentos. É um ambiente caloroso, de empatia, agradável, de humildade e gentileza. É nosso propósito auxiliar o próximo de maneira que o faça ter dignidade, crescer e sentir-se valorizado estando atentos às necessidades de todos e de cada um.

REDES, PARCERIAS E COOPERAÇÃO

Continuamos a manter as seguintes parcerias e acordos de cooperação: Instituto Politécnico de Setúbal, Secil, Junta de Freguesia do Sado e Câmara Municipal de Setúbal.

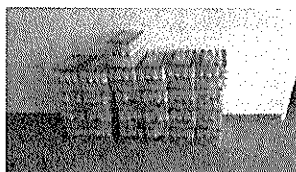

Apoio cedido pela Novadis, na oferta de 25 packs de água (0,33cl), no âmbito do tacho solidário, Magusto e outros eventos realizados e a realizar.

Apoio da Delta com oferta de kits de café e cedência de máquina de café para a realização de eventos, nomeadamente S. Martinho.



4. DEMONSTRAÇÃO FINANCEIRA

Doza Piz

4.1. BALANCETE – ANO 2021

DESCRIÇÃO	RECEITAS (€)	DESPESAS (€)	RESULTADO (€)
Quotização Sócios	544,00 €		544,00 €
Donativos (total):			
Secil (Protocolo)	600,00 €		1.274,22 €
Outros donativos (inferiores a 100€)	674,22 €		
Iniciativas captação recursos (magusto)	465,54 €		465,54 €
Subsídio Câmara Municipal Setúbal	20.000,00 €		20.000,00 €
Subsídio Junta Freguesia Sado	1.000,00 €		1.000,00 €
Arrendamento do edifício da Sede		2.560,00 €	- 2.560,00 €
Contrato fornecimento água		134,56 €	- 134,56 €
Contrato fornecimento eletricidade		158,90 €	- 158,90 €
Contrato fornecimento TV Cabo / Internet / Telefone		365,28 €	- 365,28 €
Ferramentas e utensílios		45,51 €	- 45,51 €
Material de escritório		174,65 €	- 174,65 €
Despesas bancárias		16,25 €	- 16,25 €
Despesas captação recursos		685,78 €	- 685,78 €
Taxas		27,05 €	- 27,05 €
Despesas com projeto		15.559,50 €	- 15.559,50 €
IMI e AIMI		3.408,24 €	- 3.408,24 €
TOTAL operacional	23.283,76 €	23.135,72 €	148,04 €
<hr/>			
Total de Reservas Financeiras a 31.12.2020		4.238,57 €	
<hr/>			
Saldo da Conta à Ordem na Caixa Geral de Depósitos em 31.12.2021		3.321,08 €	
Dinheiro em Caixa em 31.12.2021		840,12 €	
Total de Reservas Financeiras a 31.12.2021		4.161,20 €	
<hr/>			
Dívidas a 31.12.2021			
Comunicações - Nós (dezembro 2021)		30,44 €	
Câmara Municipal Setúbal (200€ x 49 anos)		9.800,00 €	

4.2. RECEITAS EM ESPÉCIE

- Limpeza e desmatção do terreno efetuado pela Junta de Freguesia do Sado.

5. CONSIDERAÇÕES FINAIS

O relatório apresentado evidencia de uma forma sintética a atividade desenvolvida pela SADO ACOLHE durante o ano de 2021, bem como o respetivo balancete financeiro.

Este foi um ano diferente na vida de todos, marcado pela pandemia do Covid 19. Apesar dos constrangimentos causados pela pandemia, continuámos a nossa atividade dentro dos limites legais e de segurança permitidos.

Realçamos a preparação de candidatura ao PRR – Plano de Recuperação e Resiliência para a comparticipação do Estado na construção do Centro de Dia e Serviço de Apoio Domiciliário.

Financeiramente apresentamos o resultado financeiro positivo de 148,04€. Este resultado contém despesas com o projeto no valor de 15.559,50€ sendo que só foi possível devido aos subsídios da câmara Municipal de Setúbal de 20.000,00€ e Junta de Freguesia do Sado de 1.000,00€.

Foi registada a dívida do cânone referente ao direito de superfície no montante de 10.000,00€ a pagar durante 49 anos (200,00€ ano).

Em 2020 o resultado corrente foi negativo no valor de (5.468,50€).

Baixámos na receita da quotização 2020=893,00€ e 2021=544,00€, e continuamos com um número de pagantes muito baixo relativamente ao total de sócios inscritos.

Por último, cabe agradecer às entidades e personalidades a título individual que apoiaram a SADO ACOLHE nas atividades desenvolvidas ao longo do ano de 2021, bem como aquelas que demonstraram a sua disponibilidade e confiança para apoiarem iniciativas futuras da nossa Associação, nomeadamente a Câmara Municipal de Setúbal, Junta de Freguesia do Sado, Centro Distrital da Segurança Social de Setúbal, SECIL, Instituto Politécnico de Setúbal.

Bem Hajam!

Setúbal, 25 de março de 2022

A Presidente da Direção

(Dora Cristina Soeiro Mira)

Rua Gomes Leal, 86 - A, Praias de Sado
2910-332 SETÚBAL
NIF 508 859 638



THE SABO ACOTHE
100, 101, 102, 103, 104, 105, 106, 107, 108, 109, 110, 111, 112, 113, 114, 115, 116, 117, 118, 119, 120, 121, 122, 123, 124, 125, 126, 127, 128, 129, 130, 131, 132, 133, 134, 135, 136, 137, 138, 139, 140, 141, 142, 143, 144, 145, 146, 147, 148, 149, 150, 151, 152, 153, 154, 155, 156, 157, 158, 159, 160, 161, 162, 163, 164, 165, 166, 167, 168, 169, 170, 171, 172, 173, 174, 175, 176, 177, 178, 179, 180, 181, 182, 183, 184, 185, 186, 187, 188, 189, 190, 191, 192, 193, 194, 195, 196, 197, 198, 199, 200